

Deiliskipulag fyrir breytingu, mælikvarði 1 : 2.000

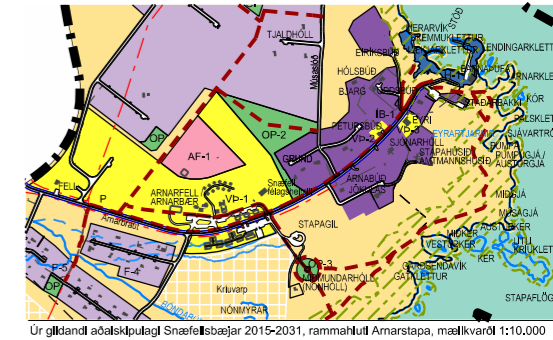

Úr gildandi aðalskipulagi Snæfellsbæjar 2015-2031, rammahluti Arnarstapa, mælikvarði 1:10.000

LANDNOTKUN	TAKMÖRKUN Á LANDI
■ Afmörkun rammahluta	■ Minjaveind frílystar minjar
■ Iðuðarbyggð	■ Minjaveind skráðar minjar
■ Verkun og þjónusta	■ Minjaveind þjóðleib
■ Samfélagsþjónusta	■ Gömul leib af loftmynd
■ Frístundabyggð	■ Hverfisveind
■ Afþreyingar og ferðamannasvæði	■ Frílystar náttúruminjar
■ Þróttasvæði	
■ Kljúgargöðar	
■ Opn svæði	
■ Hafnir	
■ Landbúnaðarsvæði	
■ Öbyggs svæði	
■ Vötn, ár og sjór	
■ Stofnvegir	
■ Tengivegir	
■ Umfærðarstígir	
■ Varnargöðar	
	TIL UPPLÝSINGA
	— Aðrir vegir
	— Stímalna
	— Dreifillna
	● Hús
	— Landamerki

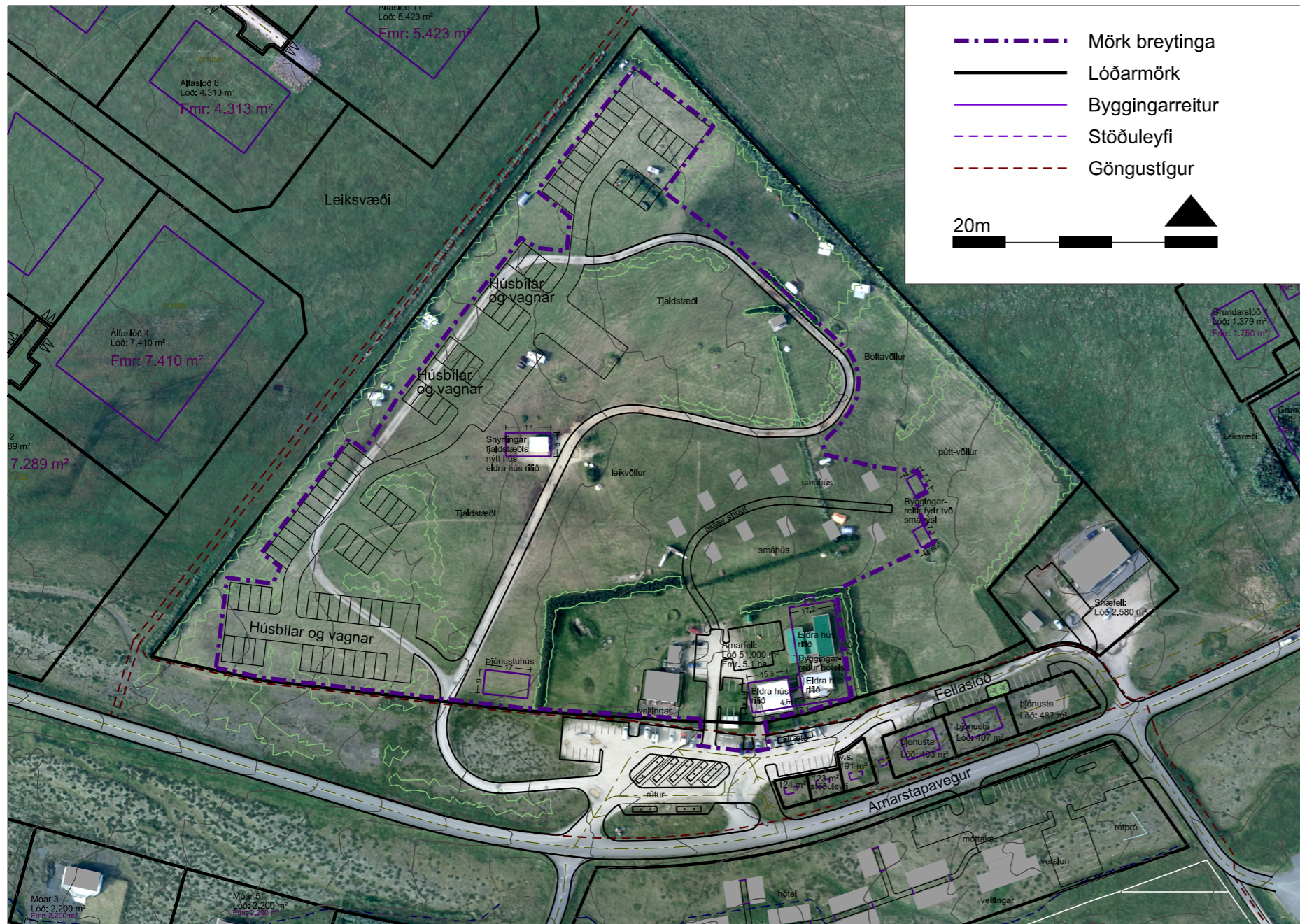

Deiliskipulag eftir breytingu, mælikvarði 1 : 1.000

Arnarfelli á Arnarstapa, Snæfellsbæ.

Gerð var breyting á deiliskipulagi ferðþjónustu á Arnarfelli í desember 2007 og óláðist það gildi snemma árs 2008. Gerð var deiliskipulag fyrir ferðþjónustu sunnan Arnarstapavegar sem var samþykkt í apríl 2016. Það náði norður fyrir veg og öll breytingu á syða hluta deiliskipulags Arnarfells frá 2007, en engu var breytt varðandi skilmála fyrir lóð Arnarfells. Snemma árs 2018 var auglýst breyting deiliskipulagsins í B-deild Stjórnartíðinda innan tilskins frests. Breyting deiliskipulags þessa er því hér með auglýst aftur samkvæmt 1. mágstein 41. gr. skipulagslaga.

- Helstu breytingar á uppdrætti:**
- Aður var gerð ráð fyrir 11 smáhúsum, en nú er gerð ráð fyrir að þau verði allt að 13.
 - Byggingarreitir þriggja húsa eru sameinaðir í einn byggingarreit fyrir hótélbyggingu á tveimur hæðum. Þrjú eldri hús verða rífin/jarlægð, Arnarfelli sem er orðið lélegt, Söfelli sem er dæmt önytt og þrjú hús eru fjarlægð bráðabirgðahús og verður flutt. Nýr byggingarreitur sameinar fótspor þessara þriggja húsa og er óskað eftir að byggja eitt hús sem myndi heildstætt yfirbragð á reitnum.
 - Byggingarreit fyrir þjónustuhús er breytt lítillega.
 - Lögur á byggingarreit fyrir snyrtingu tjaldsvæðis er breytt, en fyrirhugað er að reisa nýtt hús í stað núverandi húss.
 - Umferðarskipulagi á lönni er breytt innan lóðar og bílastæði eru lögðu að breyttri aðkomu að sunnan. Gerð er ráð fyrir 21 nýju bílastæði innan lóðar við hótélið, en auk þess eru bílastæði á landi Snæfellsbæjar sunnan lóðarinnar.

Skipulagsskilmálar fyrir lóð Arnarfells, Arnarstapa.
Lóð Arnarfells er 5.1 ha að stærð. Þar hefur verið veitingaþjónusta og gistinguþjónusta um all marga ára skeið. Nú eru fyrirhugaðar framkvæmdir til að styrkja heils árs rekstur á svæðinu vegna vaxandi ferðamennsku árið um kring. Lögð er áhersla á að styrkja heildar yfirbragð á lönni og leyfa húsi með torþaki að mynda andstæðu við yfirbragð nýrra bygginga.

Arnarfelli og gistinguþjónusta eru í bágbornu ásigkomulagi og þar er nú gistinguþjónusta fyrir 48 gesti. Fyrirhugað er að fjárfæging þau og reisa í staðinn hótél á tveimur hæðum fyrir samtals 82 gesti. Þegar hafa verið reist 11 smáhús norðan Arnarfells og fyrirhugað er að reisa 2 hús sömu gerðar til viðbótar og þar verður alls gistinguþjónusta fyrir 26 gesti. Reist verður nýtt hús fyrir saleimis- og hreinlætisstöðu við tjaldstæði. Auk þess er byggingarreitur fyrir þjónustuhús syðst á tjaldstæði, þar sem gera má ráð fyrir verslun eða „soppu“ og snyrtingum.

Tún eru nú þegar nýtt sem tjaldstæði, en unnið verður stæði fyrir húsbíla og vagna og komið verður upp raftenglum. Gerð er ráð fyrir að afmarka svæði með gróðri og halda áfram þótun skjólmýndandi belti. Ekki skal planta framandi tegundum og gæta skal þess að nota lágvaxinn gróður, svo hann skýggi ekki á stórfleglegt útsýni.

Byggingin tengist vatnsveitu Arnarstapa, en vatnsbólíð verður girt af á vegum Snæfellsbæjar í aðalskipulagi Snæfellsbæjar 2015-2031 er vatnsveitarsvæði vatnsbólins skilgreint. Snæfellsbæjar annast tengingu við vatnsveitu á kostnað lóðarafa. Þegar hugað verður að uppbyggingu hótelsins verður lögð vatnsveita frá Smálækjarhlíð í samræmi við stefnumótun í aðalskipulagi Snæfellsbæjar 2015-2031. Byggingin er tengd við rotró á vegum Snæfellsbæjar. Þegar hótélið verður reist verður gerð ný rotró handan Arnarstapavegar nærri nýlegri rotró sem þar er. Stærð og frágangur rotróar verði í samræmi við Heilbrigðiseftirlit Vesturlands og í samræmi við reglugerð nr. 798/1999 og leiðbeiningarnar UST nr. 3/2004. Þæjarfélagið sér um hrensun rotróar á kostnað lóðarafa. Lóðarhafi geri samning við gámáfélag varðandi sorphöndu. Ekki er heimilt að losa sorp frá atvinnustarfsemi í gám sveitarfélagsins fyrir heimilssorp.

Við gerð aðalskipulags Snæfellsbæjar fyrir Arnarstapa og Hellna fór fram aðalskráning og eru engar skráðar forminjar á fyrirhuguðu framkvæmdasvæði. Ekki er kunnugt um forminjar þar. Allar minjar 100 ára og eldri teljast til fornleifa. Ekr. 3. grein laga um menningarmínjar nr. 80/2012 og samkvæmt 21. gr. laga um menningarmínjar, hvorki landsgandi, ábúandi, framkvæmdaraðið annar, granda eða breyta, hylja, laga, aflega eða flytja úr stað nema með leyfi Minjastofnunar Íslands. Komi óskráðar minjar í ljós, skal framfylgja 21. og 24. gr. laga um menningarmínjar.

Byggingarskilmálar fyrir lóð Arnarfells.
Innan byggingarsvæðis hótels má reisa hús að bruttó gólfleit allt að 1.400 m² á tveimur hæðum eða um 700 m² á hvorri hæð. Miðað skal við að megin þakþæði taki mið af menningarmínjar nr. 80/2012 og samkvæmt 21. gr. laga um menningarmínjar, hvorki landsgandi, ábúandi, framkvæmdaraðið annar, granda eða breyta, hylja, laga, aflega eða flytja úr stað nema með leyfi Minjastofnunar Íslands. Komi óskráðar minjar í ljós, skal framfylgja 21. og 24. gr. laga um menningarmínjar.

Smáhýsin eru samræmd og heimilt er að reisa tvö ný hús eins og þau sem fyrir eru, en þau eru um 25 m². Á byggingarreit húss með snyrtingum fyrir tjaldstæði má reisa tvö allt að allt að 50 m² hús og milli þeirra verði yfirbyggð þak. Á byggingarreit fyrir þjónustuhús á tjaldstæði má reisa allt að 150 m² hús. Smáhýsin verði felld vel að landi og með sama þakformi og hæð og núverandi hús. Þjónustuhús og saleimastæða við tjaldstæði verði felld vel að landi. Þau verði einnar hæðar með lítt hallandi þaki eða hallandi þaki með allt að 15° þakfalla ef hús er langt og mjótt og mænin samsíða langvegg. Hæsti punktur þaks verði ekki hærra en 4.5 m yfir aðalgjöf. Varðandi allar þakþæðir er miðað við hæð undir ystu klæðningu. Gólfkoti verði ekki ofar en 0.2 m yfir landi hússtæðis.

Við gerð allra nýbygginga verði leitast við að samræma efnisnotkun og hella fúsin hvert að öðru. Það á við um öll hús nema veitingahúsið, en þar er torþak og verði haldið í annað yfirbragð en á öðrum húsum á svæðinu. Forðast skal rask utan byggingarrita.

Gerð verði afstöðumynd, þegar fyrirhugað er að byggja á byggingarreitum. Þar verði gerð grein fyrir staðsetningu bygginga innan byggingarrita.

Ahrif áætlunar á umhverfi.
Umhverfisáhrif af ætluðum þessari eru staðbundin. Ferðþjónusta hefur aukist mikið á Snæfellsnesi á lönnu árum og gerð er ráð fyrir afgangi aukningu, m. a. vegna þjóðgæðs. Því er talið nauðsynlegt að huga að uppbyggingu til að bæta þjónustu við ferðamenn og geta tekið á móti þeim árið um kring, svo alltaf sé aðgengileg þjónusta á Arnarstapa.

Ásýnd á Arnarfelli mun breytast vegna fyrirhugaðar uppbyggingu, en hús sem eru í slæmu ásigkomulagi munu víkja fyrir hóteli með heildstæðu yfirbragði. Með þó var hvort unnt yrði að skapa aðalanda hóteli í núverandi húsum, en það var ekki talið mögulegt, þar sem eitt hús er með önytt annað lélegt og það þrjú hús eru fjarlægð bráðabirgðahús. Valið var að móta eina nýja byggingu fyrir hótél sem verði tveggja hæða og verður því meira áberandi en núverandi hús. Húsið verður að mestu leyti byggt á þegar roskuðu landi og er fótspor nýbyggingu í hússtæðum þeirra þriggja bygginga sem verða rífin/afjarlægð. Mikilvægt er að brjóta húskropp upp af tilhlitsemi við fingert yfirbragð á svæðinu. Gerð er ráð fyrir að önnur byggð á lóð Arnarfells verði lágreist einnar hæðar og felld vel að landi.

Vanda skal allan frágang, ganga snyrtilega frá tjaldstæði og umhverfi húsa og forðast rask utan framkvæmdasvæðis. Bannað er að planta framandi trjategundum á svæðinu.

Uppbygging hótels á svæðinu mun tímabundið auka atvinnugæuleika verulega á svæðinu. Til langs tíma er gerð ráð fyrir heils árs rekstri hótels sem stúli að búsetu á Arnarstapa árið um kring.

Í aðalskipulagi Snæfellsbæjar 2015-2031 er lögð áhersla á vandaða uppbyggingu og að beina ferðamönnum um svæðið án þess að umhverfisgæðum verði ógnað. Í Snæfellsbæ hafa verið lögð áhersla á að uppbygging sé að mestu leyti beint út fyrir jógðarönn, á Arnarstapa og Hellna á sunnanverðu Snæfellsnesi og á Hellissand, Rif og Ólafsvík á norðanverðu nesinu. Staðsetning fyrirhugaðs hótels á Arnarstapa er í samræmi við þá stefnumörkun.

Deiliskipulag þetta sem auglýst hefur verið skv. 1. mgr. 41. gr. skipulagslaga nr. 123/2010 var samþykkt í bæjarstjórn Snæfellsbæjar

Samþykkt deiliskipulagsins var auglýst í B deild stjórnartíðinda hlfn

Vegna fram kominna athugasemda voru gerðar breytingar á deiliskipulagstillögu þessari eftir auglýsingu. Breyting deiliskipulags er auglýst aftur, þar sem ekki náðist að auglýsa gildið á þessum þessum í B-deild Stjórnartíðinda innan tilskins frests.

Breyting deiliskipulags ferðþjónustu að Arnarfelli, Arnarstapa

1 : 1.000, 1 : 2.000 og 1 : 10.000

Hús og skipulag ehf., Bolholt 8, 105 Reykjavík, sími 511 1099 og 8947040, husk@husk.is
 Hlökkunnnur Haraldsdóttir F.A.J., kt. 080654-4219
 Selma Björk Reynisdóttir, tækniteknari
 Dagsetning: 04.12.2018
 Dagsetning endurauðgýstrar tilögu 05.04.2019